



# Bruker Håndbok

**piqo**

# Velkommen til

02

# piqo



Følg denne veiledningen for å komme i gang med ditt nye Nextbase Piqo Dash Cam. Eller gå til [nextbase.com/piqo-install](https://nextbase.com/piqo-install) for mer informasjon om Piqo og hele Nextbaseopplevelsen. Sørg for å se installasjonsvideoene for å sette opp og bruke Nextbase Piqo Dash Cam.

Møt Nextbase Piqo. Det er en liten og mektig Dash Cam for kjøretøyet ditt. Kompakt, høyoppløselig og alltid på vakt. På farten, eller parkert, beskytter Piqo. Det er den perfekte følgesvennen for veiene med 1080p eller 1440p opptak, finjustert og optimalisert for å fange nøkkeldetaljene, mens den slanke og lille designen gjør den nesten usynlig i kjøretøyet ditt. Den helt nye Nextbaseappen sikrer en sømløs tilkobling for å få tilgang til, redigere og dele opptak på en enkel måte, og gir deg den beste Dash Cam-opplevelsen.



**IKKE bruk med Piqo under kjøring.**  
Distruksjoner mens du kjører kan føre til alvorlige skader.



Les denne veiledningen før du setter opp eller bruker Nextbase Piqo Dash Cam. Din helse og sikkerhet er vår prioritet, unnlattelse av å følge disse instruksjonene kan føre til skade og en dårlig brukeropplevelse.

- Bruk din Piqo som instruert i denne veiledningen.
- Ikke samhandle med Piqo mens du kjører, distraksjoner mens du kjører kan føre til alvorlige skader.
- Ikke monter din Piqo foran føreren, Piqo må ikke hindre førerens siktelinje. Monter utvendige siktlinjer til veiene, motorveiskilt og signaler.
- Når du installerer Piqo i et kjøretøy, må du alltid plassere enheten godt mot frontruten og om mulig skjule strømkabelen.
- Pass på at Dash Cam-strømkabelen ikke forstyrrer førerens betjeningskontroller, slik som rattet, pedalene eller girspakene.
- Ikke monter Dash Cam foran et kollisjonsputefelt for utløsning eller i en posisjon til å skjule speil.
- Rengjør området på frontruten der Dash Cam skal monteres før du fester det.
- Last ned Nextbase-appen for å bruke din Piqo og sørg for at du aktiverer alle tillatelser, da disse er nødvendige for at Dash Cam og Nextbase-appen skal fungere.

## Har du noen spørsmål?

Klikk her for mer nyttig informasjon, vanlige spørsmål og videoer

[Mer Piqo-info](#)



**Velkomst** 02

**For din sikkerhet** 03

## **Oversikt**

Boksens innhold 05

Dash Cam deler 06 – 07

Slik fungerer et Dash Cam 08

**Installasjon** 09 – 14

## **Funksjoner**

Talekommandoer / Smart parkering 15

Voice Commands / Smart Parking 16

Guardian Mode lite / Witness Mode Lite 17

Nextbase Protect-abonnement 18

**LED-er** 19

**Appinnstillinger** 20

**Tilbehør** 21

**Ordliste** 22

**Overholdelse** 23 – 24

**Vedlikeholdstips** 25



# Boksens innhold

05

## Reserve 3M-feste

Bruk reservedelen 3M når du bytter kjøretøy for å fortsette å bruke din Piqo eller oppbevar den som en sikkerhetskopi.

## Fitting Tool

Bruk verktøyet til å lirke opp kjøretøyets foring for å oppbevare strømkabelen. Strømkabelen skal ikke hindre førerens sikt.



## Dobbel type-C 12V-adapter og 4m (13,1ft) strømkabel

Biladapter med to USB-C-porter lar deg strømme både Piqo og en annen USB-C-enhet via kjøretøyets 12V-plugg.

## Piqo kamera

Frontkamera for å registrere veien foran kjøretøyet ditt.

## Også inkludert

### Rengjøringspakke

Bruk rengjøringssettet på kjøretøyets frontrute før montering for å sikre best mulig feste.

### Vindusklistermerker

Beskyttet av Nextbase og Road Safety Club-klistermerker som forteller andre at kjøretøyet ditt er utstyrt med en Dash Cam.





# Oversikt

## Dash Cam Deler

06

### USB-C-kontakt

Koble til strøm-kabelen her.

### Selvklebende feste

Trekk av den selvklebende baksiden når du er klar til å feste din Piqo til frontruten.



### Linse

Juster kameraet slik at objektivet peker rett ut av frontruten. Sørg for at området foran linsen er rent og fritt for riper. Pass på at du ikke skader linsen, da dette kan påvirke opptakskvaliteten. Din Piqo skal ikke hindre sikten til sjåføren.



# Oversikt

## Dash Cam Deler

07

### **SD-kortspor**

Sett inn et SD-kort i SD-kortsporet for å la Piqo ta opp video.

### **Høytaler**

Lyder for handlinger som strøm på og start/stopp opptak. Enhetslyder kan slås av ved å gå til Dash Cam-innstillingene i Nextbase-appen.



### **Beskytt-knapp**

Under vanlig kjøring trykker du på Beskytt-knappen for å beskytte opptaket. Dette betyr at det ikke vil bli automatisk overskrevet, slik at du kan se gjennom opptakene senere.

### **Mikrofon**

Brukes til talekommandoer.



# Oversikt

## Slik fungerer et Dash Cam

### **Kamera**

Din Piqo har et frontvendt kamera for å holde et øye med veien videre.

### **Strømkilde**

Når den er koblet til kjøretøyet med 12V biladapter, Pro Install Cable\* eller Piqo Quick Connect Cable\*, slås Piqo automatisk på og starter opptak når motoren starter.

### **Innspilling**

Kameraet tar kontinuerlig opp videoopptak mens du kjører. Video tas opp i korte segmenter, ett minutt lange, for å gjøre det enklere å administrere filene.

### **Lagring**

Innspilte videoopptak lagres på et SD-kort som er satt inn i din Piqo. SD-kortet fungerer som lagring, på samme måte som et SD-kort i et digitalkamera.

### **Nextbase-appen**

Den helt nye Nextbase-appen sikrer en sømløs tilkobling for enkelt å få tilgang til, redigere og dele opptak. Nyskapende funksjoner som Emergency SOS og driverdata er inkludert for å gi deg den beste Dash Cam-opplevelsen. Søk etter «Nextbase App» i appbutikken.

### **Sløyfeopptak**

Ettersom minnekortet fylles opp med innspilt video, bruker Piqo en funksjon kalt "Loop Recording" for å overskrive de eldste opptakene med nye opptak. Dette sikrer at kameraet kan fortsette å ta opp selv når minnekortet er fullt. Viktige filer bør lagres manuelt for å forhindre at de blir overskrevet.

### **Hendelsesopptak**

Din Piqo har innebygde G-sensorer som registrerer plutselige bevegelser eller støt på kjøretøyet ditt. Når en hendelse som en kollisjon eller plutselig bremsing oppdages, vil Piqo automatisk lagre opptakene rundt hendelsen og markere den som en viktig fil som skal gjennomgås.

### **Avspilling og tilgang til opptak**

For å se de innspilte opptakene, bruk Nextbase-appen (anbefalt) eller bruk en USB-C-datakabel\* for å koble din Piqo til datamaskinen. Alternativt kan du bruke SD-kortet med en kortleser på datamaskinen. Når opptakene er åpnet, kan du se gjennom, redigere eller dele opptakene etter behov.





# Installasjon

## Dash Cam oppsett

09

### Merknader før installasjon

Før du begynner, sørg for at du har følgende for hånden:

- Innholdet i boksen
- Bilnøklerne dine
- Din mobile enhet
- Last ned Nextbase-appen

Søk etter 'Nextbase App' i enhetens appbutikk eller klikk på appbutikkikonet for at mobilenheten din skal gå direkte til appen.



GET IT ON  
**Google Play**



Download on the  
**App Store**

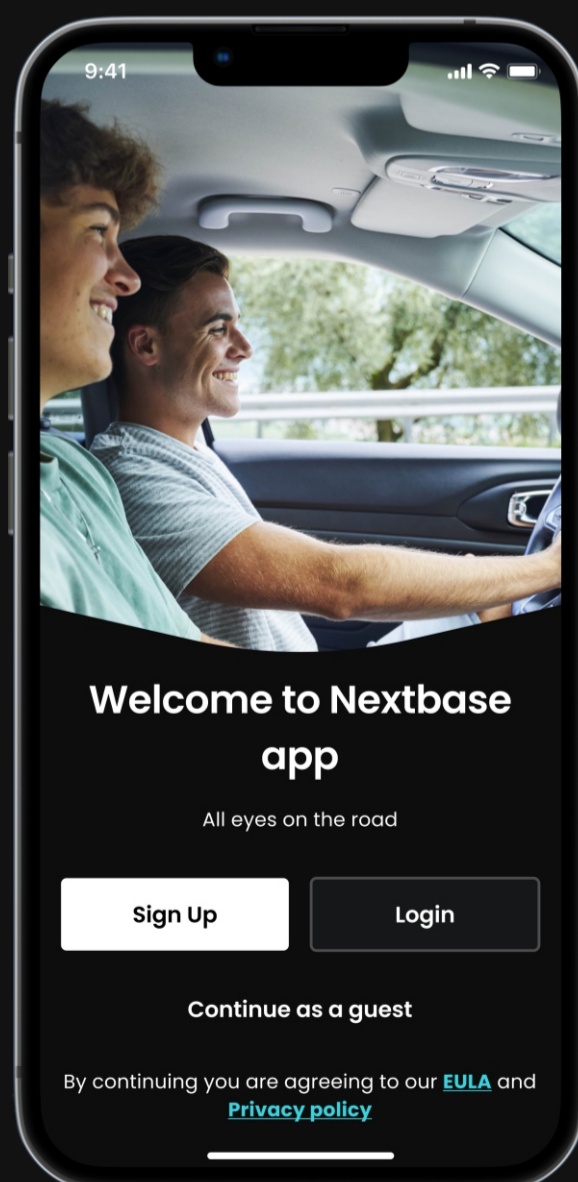

# Installasjon

## Dash Cam oppsett

10

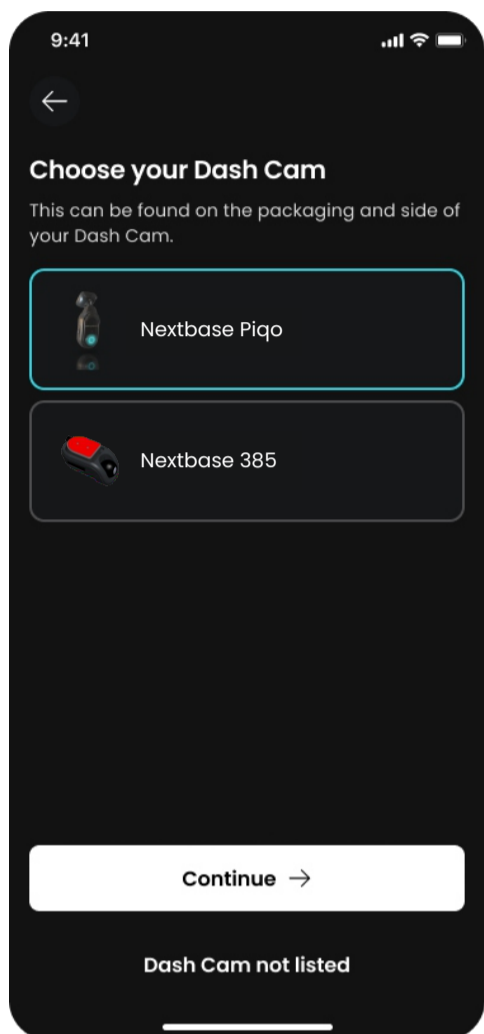

### 1 Følg In-App Oppsettinstruksjoner

Når du åpner Nextbase-appen, oppretter du en konto og velger Piqo. Disse trinnene er også oppført i denne installasjonsveiledningen.

### 2 Sett inn SD-kort

Sett SD-kortet inn i sporet. Sikre SD-kortet settes inn på riktig måte og samsvarer med retningen som vises. For best ytelse anbefaler vi å bruke et Nextbase SD-kort.

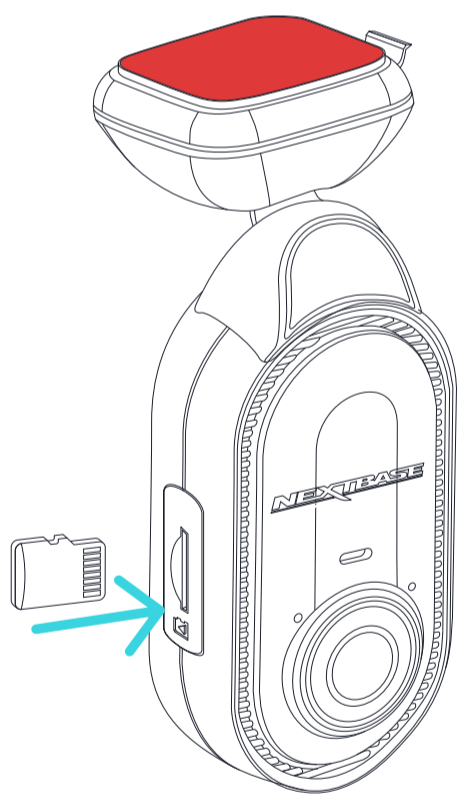

### 3 Strøm til Piqo

Koble den vinklede enden av strømkabelen til din Piqo. Koble den andre enden av strømkabelen til den doble type C 12V-adapteren. Ikke monter din Piqo ennå.

Slå på bilens tenning for å drive Piqo. Du bør se et blått lys på din Piqo når strømmen er tilkoblet.

Hvis din Piqo ikke slås på, kontroller at alle strømkablene er riktig tilkoblet.

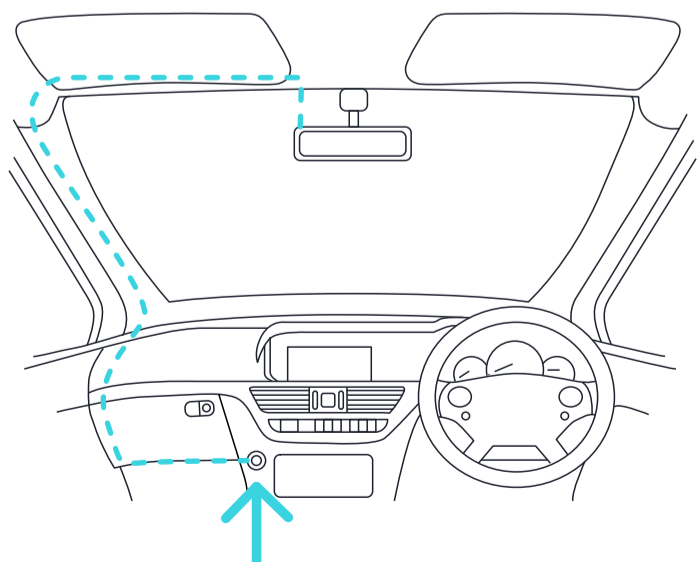

**12-24V likestrøm**

Diagrammet ovenfor er kun ment som illustrasjon.



# Installasjon

## Dash Cam oppsett

11

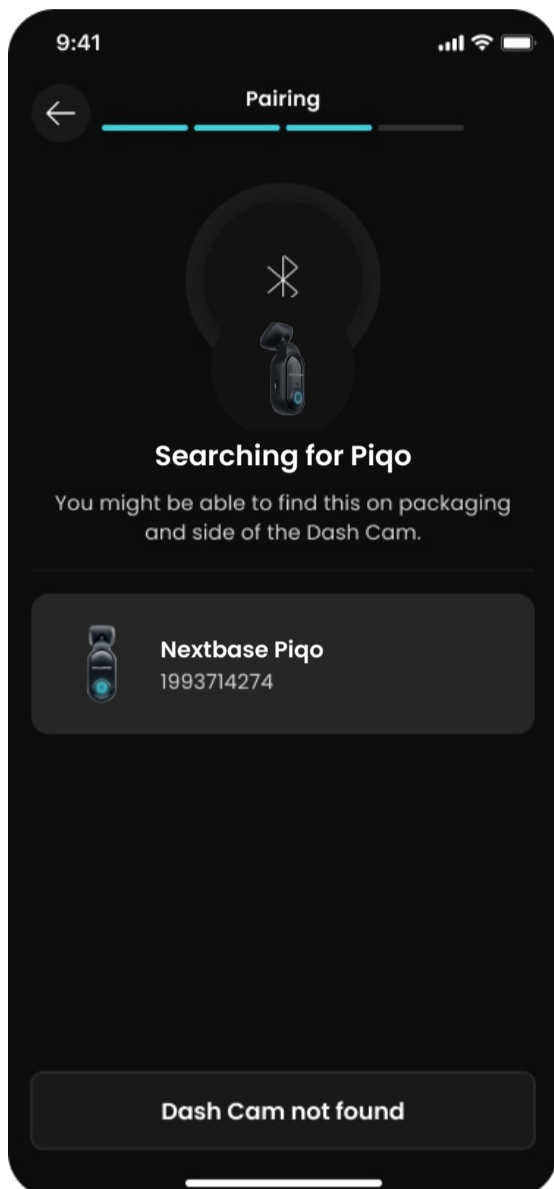

### 4 Koble Piqo til Nextbase-appen

Sørg for at du tillater alle nødvendige tillatelser i Nextbase-appen. Dette sikrer at din Piqo og Nextbase-appen fungerer som forventet.

Sett din Piqo i sammenkoblingsmodus ved å holde inne strømknappen i 5 sekunder. Din Piqo vil pulsere blått når sammenkoblingsmodus er aktivert og enheten er synlig.

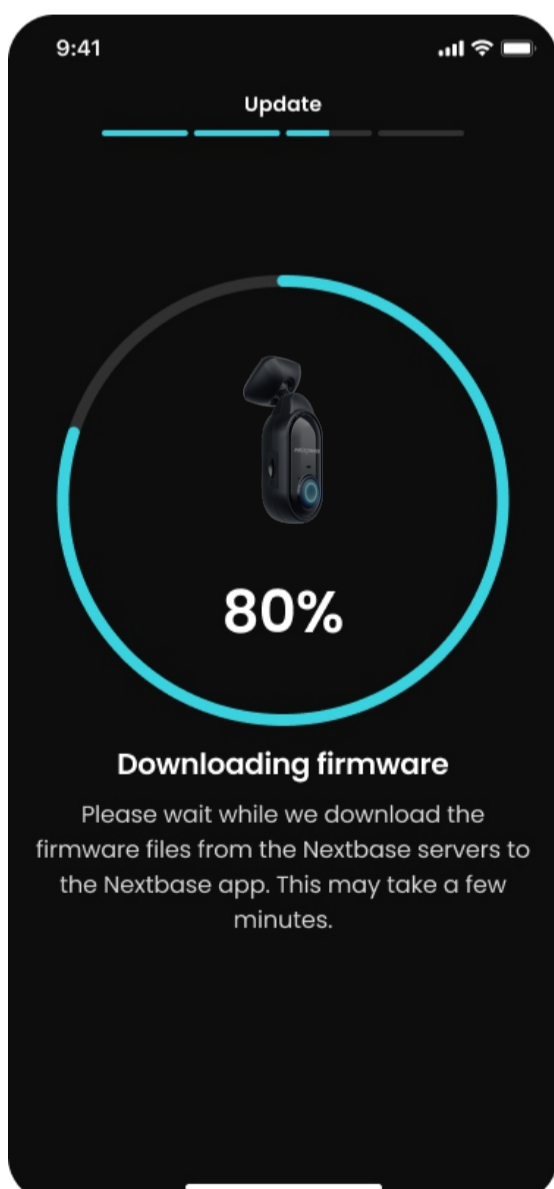

### 5 Oppdater Piqo-fastvaren

Når du har parett din Piqo og Nextbase-appen, se etter tilgjengelige fastvareoppdateringer. Firmwareoppdateringer gir Piqo de nyeste funksjonene, så det er viktig å holde seg.

Vi oppretter en høyhastighets Wi-Fi-forbindelse mellom Piqo og mobilenheten din for å oppdatere Piqo-fastvaren.



# Installasjon

## Dash Cam oppsett

12

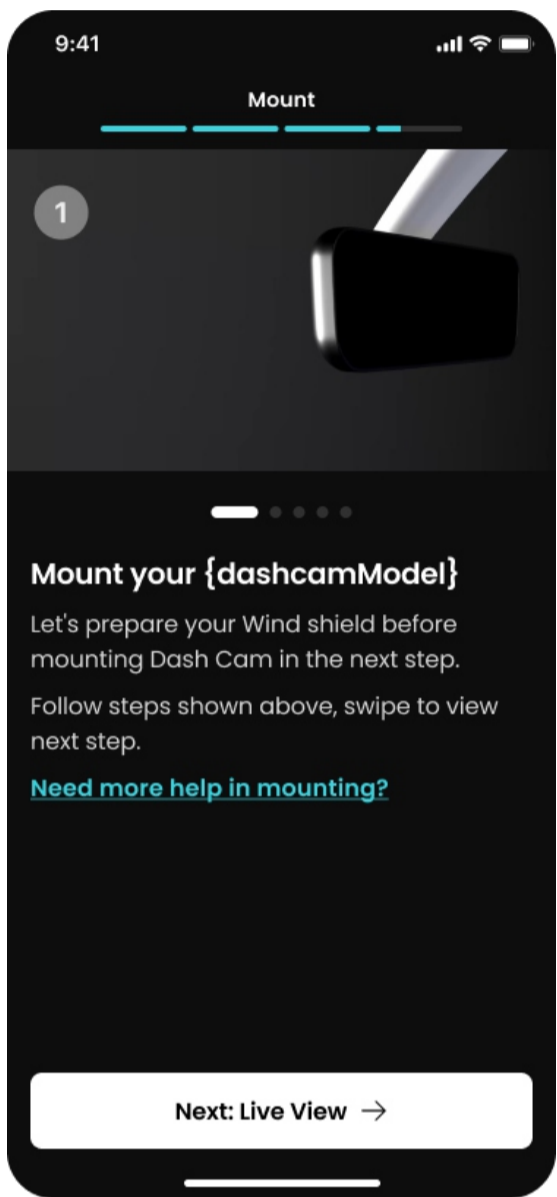

## 6 Koble Piqo til Nextbase-appen

Rengjør området på frontruten som du vil montere din Piqo på og sikre at frontruten er fri for fett og skitt. Pek linsen ut av viskersonen for klare opptak under alle værforhold.

- 1) Bruk våtservietten (grønn) for å rengjøre frontruten
- 2) Bruk tørrservietten (rosa) for å tørke frontruten

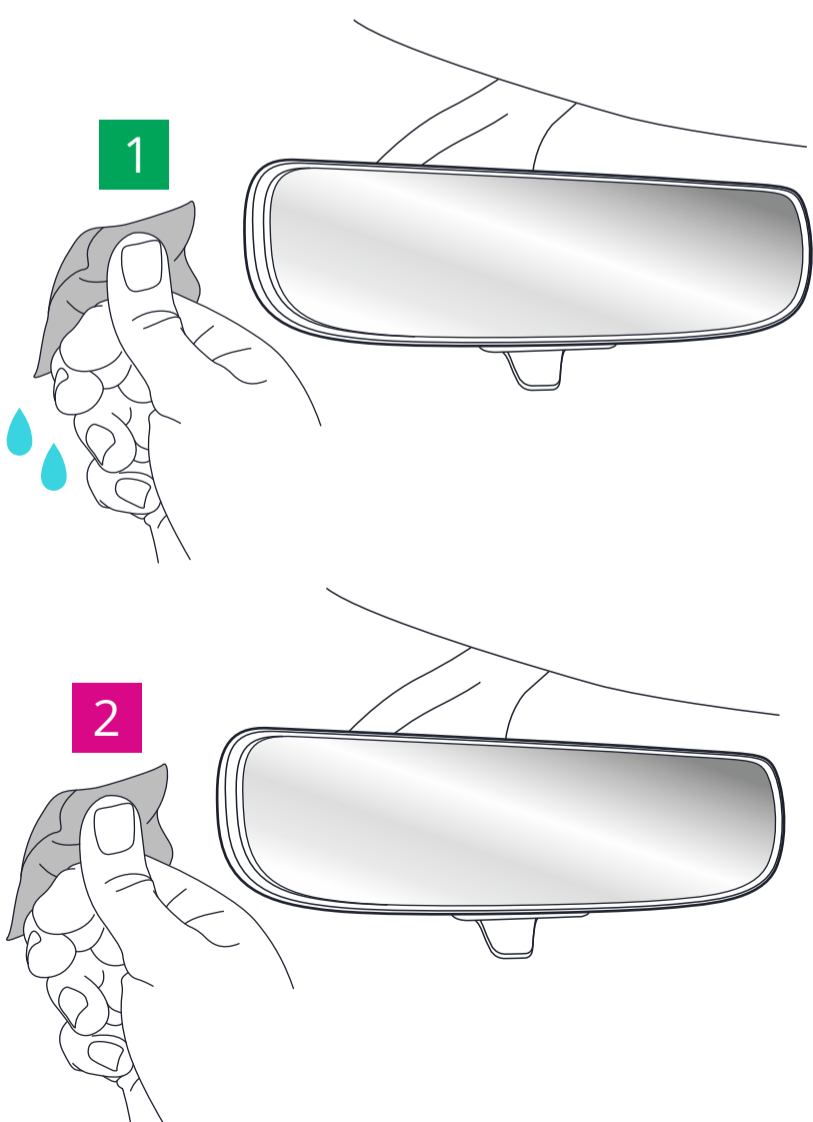

Har problemer  
installerer din Piqo?

Klikk her for en  
videogjennomgang

[Installasjonsvideo](#)



# Installasjon

## Dash Cam oppsett

13

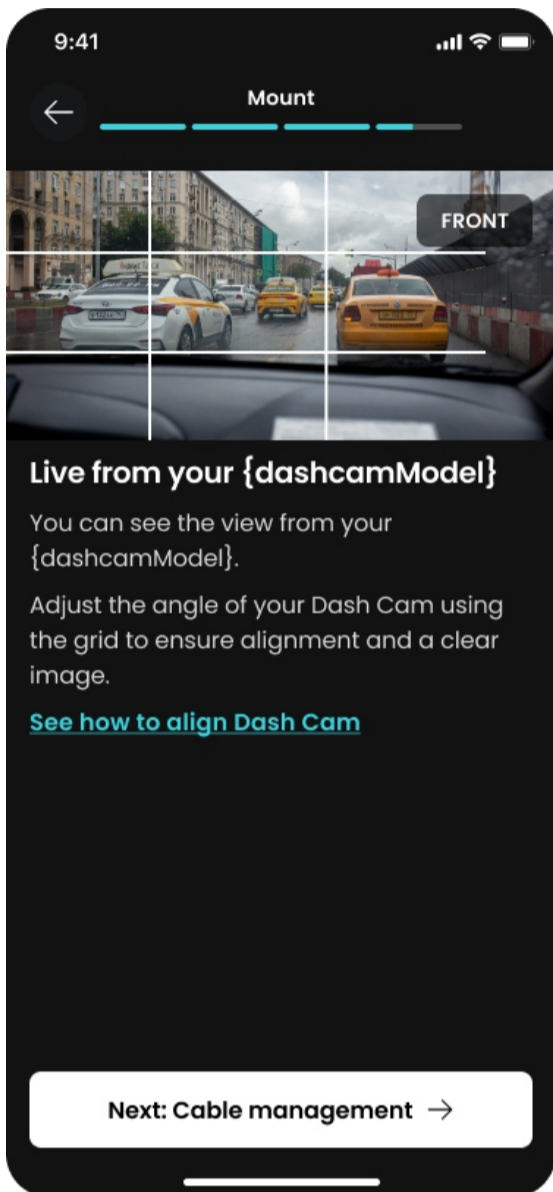

## 7 Monter din Piqo

Med Piqo koblet til appen vil du kunne se Dash Cams Live Utsikt. Bruk denne for å finne det beste stedet å plassere din Piqo.

Når du er fornøyd med plasseringen av din Piqo, fjerner du 3M selvklebende bakside.

Trykk den selvklebende puten godt mot det rene området på frontruten. Pressen i opptil 30 sekunder for å sikre en sterk binding mellom puten og frontruten.

Gjør eventuelle siste justeringer ved å bruke live view I appen.

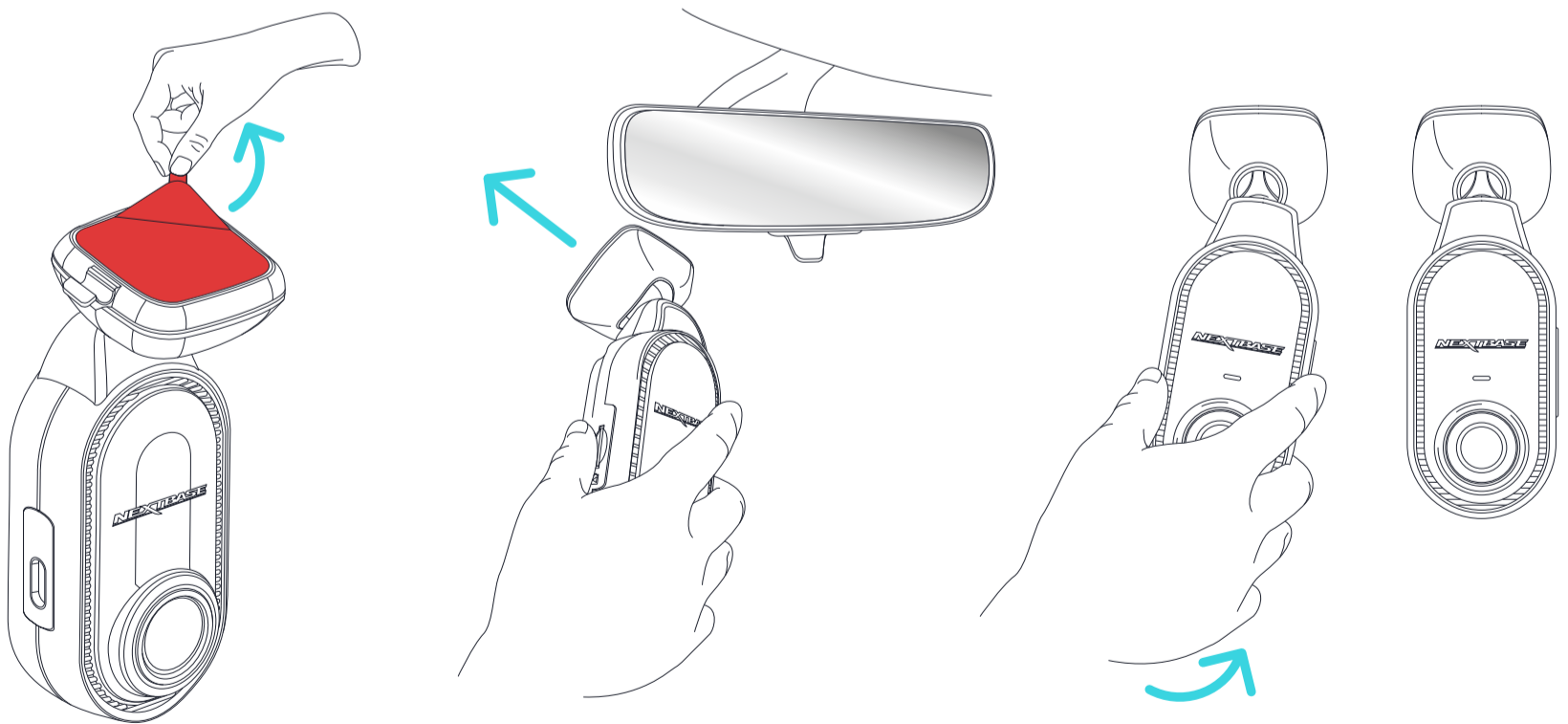

Piqo må IKKE hindre førerens siktlinje. Monter enheten slik at den ikke blokkerer utsikten til veien, trafikkskilt eller signaler.





# Installasjon

## Dash Cam oppsett

14



## 8 Kabelhåndtering

Før strømkablene pent rundt frontruten og stikk inn i foringen av kjøretøyet for å stoppe eventuelle løse ledninger som distraherer sjåføren.

Bruk kabelverktøyet.

Pass på at du stikker strømkabelen inn i foringen av kjøretøyet for å stoppe eventuelle løse ledninger som distraherer sjåføren. Bruk monteringsverktøyet (følger med din Piqo) for å hjelpe med å gjemme kabelen bort.

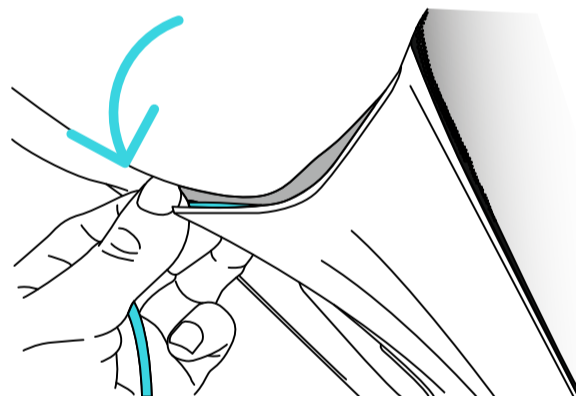
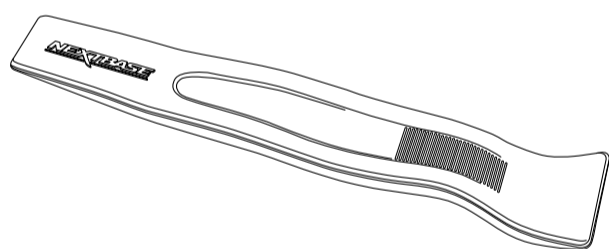

## 9 Monteringstips

Hvis du trenger å fjerne Piqo-enheten fra frontruten, skyver du Dash Cam av festet.



Sørg for at Piqo-strømkabelen ikke kommer i veien for førerens betjeningskontroller, som ratt, pedaler eller girspak. Monter heller ikke Piqo foran en kollisjonspute som kan utløses, eller i en posisjon som hindrer utsyn i speilene.



# Bibliotek, nedlastinger og avspilling Trek

Se, last ned og del videoer fra din Piqo enkelt i Nextbase-appen. Koble til din Piqo via Bluetooth og gå inn på bibliotekskjermen, så oppretter vi en høyhastighets Wi-Fi-forbindelse mellom din Piqo og Nextbase-appen. Når du er koblet til, kan du bla gjennom alle videoene som er lagret på SD-kortet. Den beskyttede videokarusellen viser videoer som:

- Piqo har automatisk beskyttet ved hjelp av vår G-Sense+-teknologi.
- Du har manuelt valgt å beskytte.
- Er vitne- eller formyndermodusopptak.

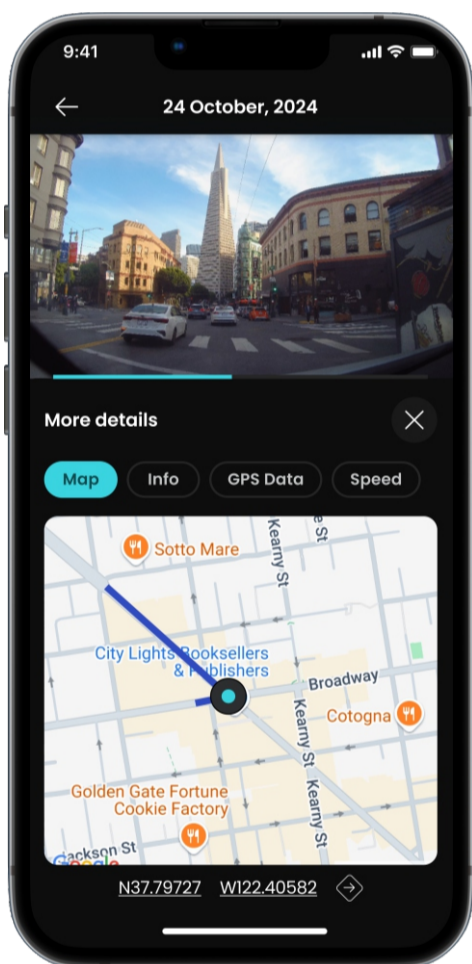

Når du velger en video du vil se, blir du guidet til avspillingsskjermen. Her kan du se videoen din og se nøkkeldata som hastighet, plassering, g-kraft og mer!

Bruk karusellen til å dele, laste ned, beskytte og slette videoer.

Når du laster ned en fil fra Dash Cam, sørg for at bilens tenning er på og at du er i nærheten av Piqo. Når nedlastingen er fullført, vises filene i Nedlastinger-fanen i Nextbase-appen.

Når du har lastet ned en video kan du dele den via sosiale medier. Sørg for å tagge Nextbase!

Til slutt får hver Nextbase-appbruker 30 dager med MyNextbase Cloud-lagring! Last opp videoen din til MyNextbase Cloud fra avspillingsskjermen og få en delbar lenke slik at du kan dele videoen din. Du kan også passordbeskytte lenken for ekstra sikkerhet.



# Talekommandoer

## Trekk

16

Piqo Dash Cam har en rekke funksjoner som kan aktiveres med talekommandoer. Se hele listen over tilgjengelige talekommandoer nedenfor:

**HEY NEXY, PROTECT**

**HEY NEXY, WITNESS MODE**

**HEY NEXY, STOP WITNESS MODE**

**HEY NEXY, PRIVACY MODE**

**HEY NEXY, STOP PRIVACY MODE**

# Smart Parkering

## Trekk

Lei av dørspark og andre biler som dunker borti støtfangeren din på parkeringsplassen? Piqos Smart Parking-funksjon hjelper deg. Den registrerer automatisk alle støt eller slag mens du er borte, og sender deg et varsel når du kommer tilbake til bilen.

For å aktivere denne nyttige funksjonen, bare par den med Piqo Pro Install- eller Quick Connect-kabelen – selges separat. Kan kjøpes på [nextbase.com](https://nextbase.com).

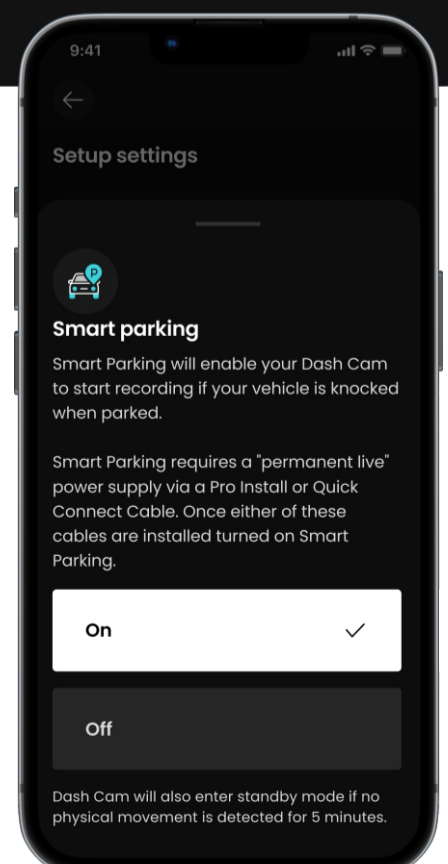

# Guardian mode LITE

## Trekk

17

Barn, venn, mekaniker eller betjent som bruker kjøretøyet ditt? Sett faste hastighets- eller geolokaliseringsgrenser og beskytt kjøretøyet ditt, selv når du ikke er der. Hvis en farts- eller plasseringsgrense brytes, vil du bli varslet så snart du kommer tilbake til kjøretøyet. Bevisene vil være lagret i Nextbase-appen.

Still inn nødkontaktene dine til å motta SMS og e-post når en hastighet eller plasseringsvarsel er brutt i Nextbase-appen, disse sendes når din Piqo er koblet til Nextbase-appen via Bluetooth.

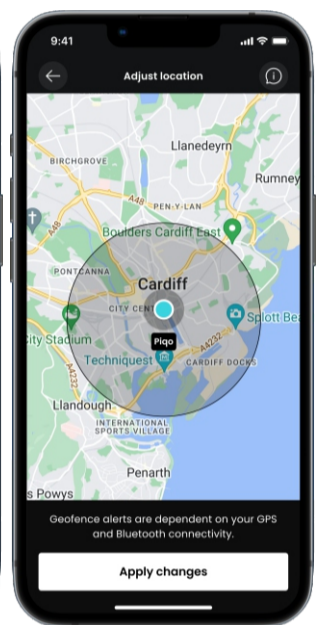
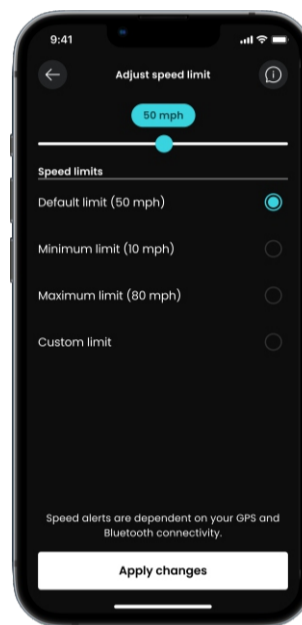
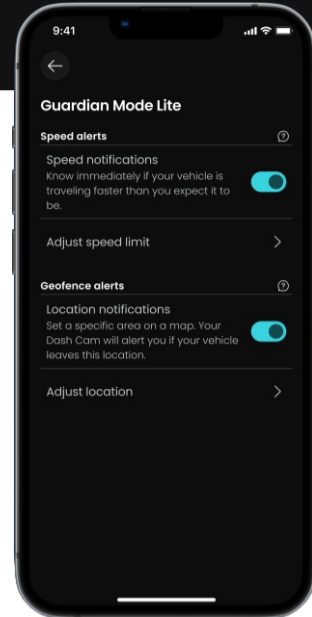

# Witness mode LITE

## Trekk

Føler du deg utrygg på veien? Enten det gjelder sinne eller en utfordrende situasjon, er Piqos Witness Mode Lite her for å støtte deg. Bare si:

**“Hey Nexy, Witness Mode”**

og din Piqo sender en umiddelbar SOS-tekst til en venn eller en du er glad i, og forteller dem at du trenger hjelp.

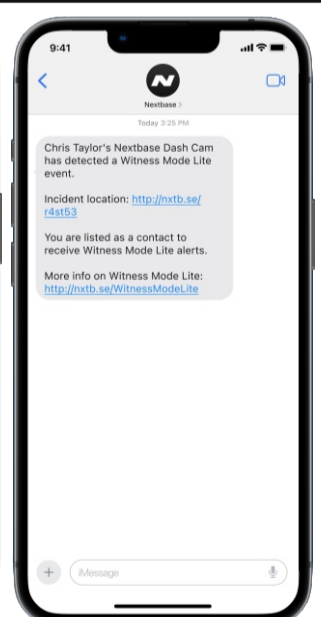
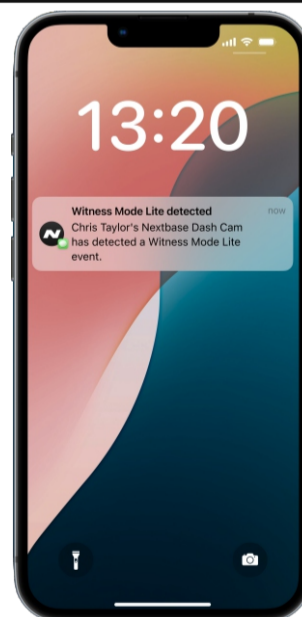

Still inn nødkontaktene dine til å motta en SMS og e-post når en vitnemodus-hendelse utløses i Nextbase-appen, disse sendes når Dash Cam er koblet til Nextbase-appen via Bluetooth.





# Nextbase Protect-abonnement Trek

## Nød SOS

I en alvorlig ulykke er Piqos Emergency SOS en ekte livredder – bokstavelig talt. Denne funksjonen kontakter automatisk nødetatene, deler din nøyaktige posisjon og viktige detaljer for å hjelpe dem å komme raskt til deg. Det er sjelefred i lommen.

Mer informasjon her:

[nextbase.co.uk/emergency-sos-feature](https://nextbase.co.uk/emergency-sos-feature)

## 180 dager MyNextbase Cloud-lagring

Utvidet MyNextbase Cloud-lagring med Nextbase Protect-abonnementet.

## Ytterligere 24 måneders garanti

Utvid MyNextbase Cloud-lagringen din med Nextbase Protect-abonnementet.

**Start din 1 måneders gratis prøveperiode nå!**

**Registrer deg i Nextbase-appen.**

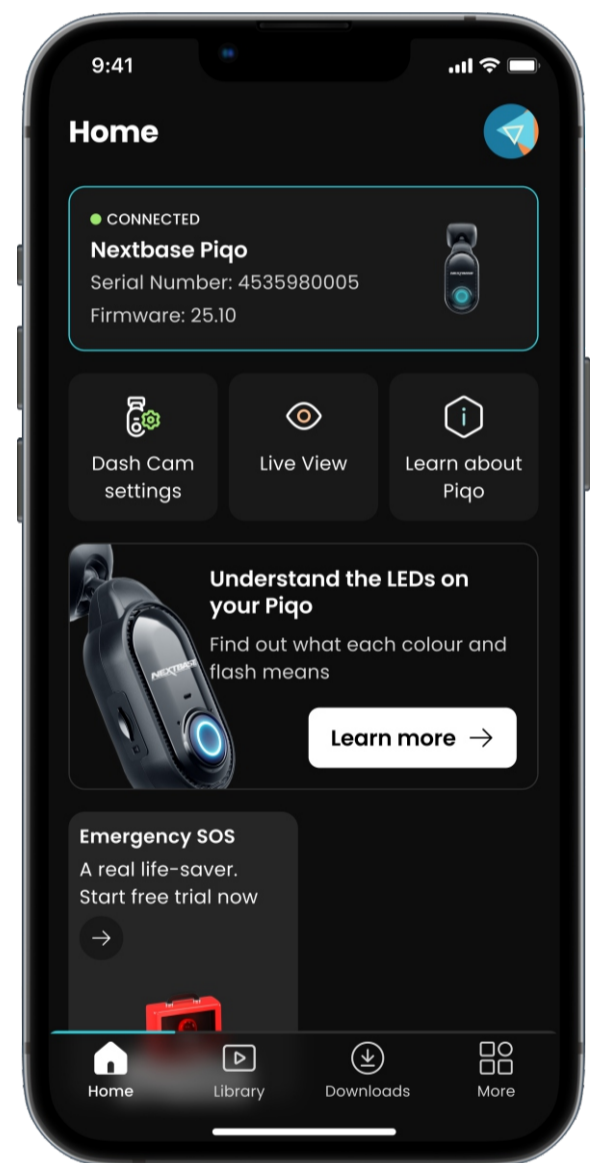

## Har du noen spørsmål om Piqo-funksjoner?

Klikk her for mer nyttig informasjon, vanlige spørsmål og videoer

[Mer Piqo-info](#)





# LED-er

## Handlinger og farger

Ringlyset på din Piqo viser forskjellige farger og oppførsel vise funksjonene. Bruk denne veiledningen hvis du er usikker på hva lysene betyr.



	Fast	Puls	Flash	Visne inn	Visne ut
BIÅ	Slå på, IKKE Innspilling	Bluetooth Sammenkobling	Bluetooth Sammenkobling Mislyktes	Strøm på	Slå av
RØD		Normal sløyfe Innspilling	Innspilling Beskyttet Fil		
RØD / BIÅ			ESOS Aktiv		
RØD / HVIT			ESOS Feil		
GUL		Fastvare Installerer	Lysning SD-kort		
HVIT		Stemme Kommandod Gjenkjent			
ORANSJE	Ingen SD-kort oppdaget		SD-kort Feil		
GRØNN	Tilkoblet til Computer	Wi-Fi Tilkoblet			
LILLA		Witness Mode Aktiv			



# Innstillinger I appen



Disse innstillingene kan endres I appen.

## **Oppløsning**

Detaljnivået som fanges. Høyere oppløsninger betyr større filstørrelser.

## **Eksponering**

Bestemmer hvor lyst/mørkt bildet ditt er.

## **Lyd**

Slå lydopptak på/av

## **Tidsstempel**

Informasjon som legges over videoene din kan slås på/av

## **Hastighetsstempel**

Informasjon som legges over videoene din kan slås på/av

## **GPS-stempel**

Informasjon som legges over videoene din kan slås på/av

## **Modell stempel**

Informasjon som legges over videoene din kan slås på/av

## **Nummerskilt**

Skriv inn nummerskiltet ditt for å få det vist på videoen din.

## **Impact Sensitivity**

Juster følsomheten til G-Sensoren, som vil endre terskelen for å utløse automatisk filbeskyttelse.

## **Begrenset Historikk**

Lar deg bare lagre 3 minutter med innspilt opptak på SD-kortet ditt før det overskrives gjennom loop-opptak. Sørg for at du overholder alle lover om videoopptak i landet du bruker Dash Cam, selv når du er på reise. Sjekk dine lokale lover.

## **Smart Parkering**

Med parkeringsmodus på vil Dash Cam ta opp en video hvis G-sensoren utløses mens kjøretøyet er parkert og slått av.

## **Språk**

Endre språket som talemeldinger gjøres på.

## **Tid og dato**

Juster klokkeslett og dato etter behov.

Merk: Tids- og datoinnstillinger vil bli overskrevet ved satellitttilkobling.

## **Enhetslyder**

Slå på/av oppstarts- og avslutningslydene.

## **Systeminfo**

Vis informasjonen til dashcamet ditt, for eksempel fastvareversjon, serienummer.

## **Formater SD-kort**

Tøm SD-kortet for alle filer. Sørg for at du sikkerhetskopierer alle filer du vil beholde før du formaterer SD-kortet.

## **Tilbakestill til standard**

Tilbakestill Dash Cam til standardinnstillinger.

## **Emergency SOS**

Sett opp Emergency SOS I Nextbase-appen. I tilfelle det gjør at du ikke kan ringe etter hjelp, vil Dash Cam registrere en alvorlig hendelse og fortelle appen om å ringe nødetatene til din posisjon. Denne samtalen til nødetatene kan avbrytes ved hjelp av appen hvis du finner ut at du ikke trenger nødhjelp.



# Tilbehør

## Tilgjengelig for din Piqo



### Piqo veske

Denne vesken har et slitesterkt, stivt skall og er bygget for å holde Dash Cam i topp stand.

### Piqo bilstrømkabel

Koble den til kjøretøyets 12-volts stikkontakt. De doble USB-C-portene lar deg lade dash-kameraet og en annen enhet samtidig.



\* Smart parkering støttes IKKE med dette strømalternativet.



### Piqo Pro installasjonskabel

Tilbyr sømløs tilkøpling til kjøretøyets sikringskap for både 12-volts og 24-volts kjøretøy. Aktiver enkelt Smart Parking og den innebygde spenningsbegrenseren beskytter kjøretøyets batteri, og sikrer at dashbordet fungerer trygt og konsekvent.

### Hurtigkoblingskabel

Rask og enkel måte å drive Dash Cam gjennom kjøretøyets OBD-port. Tilbyr en permanent direkteforbindelse, den er perfekt for å aktivere Smart Parking.



# Ordliste

## Dashkamera

Også kjent som et dashbordkamera, er en Dash Cam en videoopptaksenhet montert på frontruten til et kjøretøy for å ta videoopptak. Piqo inkluderer et frontvendt kamera.

## Monter

Festet er delen som fester seg direkte til frontruten (eller bakruten for et bakkamera). Festet festes til kamerahuset. Piqo kan fjernes fra festet ved å skyve Piqo bort fra festet.

## Sløyfeopptak

Dash Cam tar opp kontinuerlig ved å overskrive eldre opptak når lagringskapasiteten er full. Loop Recording sikrer at kameraet alltid har de nyeste opptakene tilgjengelig.

## Nød SOS

Når Emergency SOS er satt opp, i tilfelle en hendelse som gjør at du ikke kan ringe etter hjelp, vil Emergency SOS kontakte nødetatene der du befinner deg for å vurdere situasjonen og bistå der det er nødvendig. Emergency SOS kan settes opp ved hjelp av appen.

## microSD-kort

Piqo bruker et microSD-kort for lagring. Kortets kapasitet bestemmer hvor mye opptak som kan lagres før looping begynner. Det er viktig å bruke Nextbase-merkede kort med høy kvalitet og høy kapasitet som er kompatible med din Piqo. Det er viktig at dette SD-kortet ikke fjernes under opptak, eller tvinges inn i sporet, da dette kan skade SD-kortet eller SD-kortleseren i Piqo.

## Oppløsning

Refererer til klarheten og skarpheten til videoopptaket som er tatt opp av Dash Cam. Jo høyere oppløsning, jo flere detaljer i videoen, og jo større filstørrelse.

## Synsfelt

Også kjent som et dashbordkamera, er en Dash Cam en videoopptaksenhet montert på frontruten til et kjøretøy for å ta videoopptak. Piqo inkluderer et frontvendt kamera.

## G-sensor

En innebygd sensor som oppdager plutselige endringer i bevegelse eller støt. Hvis parkeringsmodus er slått på, vil en hendelse bli registrert hvis G-sensornivåene passerer en forhåndsbestemt terskel. G-Sensor-data blir også tatt opp sammen med videofeeder.

## LED

lysemitterende diode; Piqo har lysdioder for å angi forskjellige funksjoner og prosesser ved å vise forskjellige farger gjennom lysringen.

## Hendelsesopptak

Din Piqo har innebygde G-sensorer som registrerer plutselige bevegelser eller støt. Når en hendelse som en kollisjon eller plutselig bremsing oppdages, vil Piqo automatisk lagre opptakene rundt hendelsen og markere den som en viktig fil som skal gjennomgås.

## Pro installasjonskabel

En Pro Install-kabel lar deg koble Piqo direkte til kjøretøyets sikringsboks, slik at du kan frigjøre 12V-kontakten i kjøretøyet. Ved å koble til kjøretøyets permanente live og aktivere parkeringsmodus kan Piqo ta opp opptak selv når bilen er av. En installasjonsveiledning følger med Pro Install Cable, når den er kjøpt.

## App

Last ned den nyeste Nextbase-appen for flere funksjoner. Når du er tilkoblet, kan du umiddelbart se videoene på Dash Cam gjennom appen, samt redigere og dele klipp.

## Live View

Live View er en app-funksjon som lar deg se kamerafeeden i sanntid, nyttig når du setter opp Dash Cam, for å sikre at visningen er klar.





Informasjon om produksamsvar

## Garantiinformasjon

Se våre retningslinjer for retur og garanti på [nextbase.co.uk/help-and-support/warranty-information](https://nextbase.co.uk/help-and-support/warranty-information)

## Produkt trådløs informasjon

2400–2483,5 MHz: Wi-Fi (maks 15,9 dBm), BT (maks 3,3 dBm)

## ACMA RCM-varsel til brukere i Australia og New Zealand

Etter å ha tatt hensyn til dokumenter som er sendt inn, er vår autoriserte agent (EMD AUSTRALIA PTY LTD RCMC24101402D) overbevist om at kjøretøytilbehørsproduktene NBPICO1 & NBPICO2 overholder kravene i de relevante ACMA-standardene laget under Radiocommunications Act 1992 og Telecommunications Act 1997. Den fullstendige samsvarserklæringen, inkludert detaljene om gjeldende standarder og dokumenter som er sendt inn, kan finnes på nettstedet vårt på <https://www.nextbase.com/certifications>

## CE

Herved erklærer Portable Multimedia Limited at radioutstyret type NBPICO1 & NBPICO2 Dash Cam er i samsvar med direktiv 2014/53/EU. Den fullstendige teksten til EU-samsvarserklæringen er tilgjengelig på følgende internettsadresse: <https://www.nextbase.com/certifications/>

## UKCA

Herved erklærer Portable Multimedia Limited at radioutstyret type NBPICO1 & NBPICO2 Dash Cam er i samsvar med UK Regulation SI 2017 No. 1206. Den fullstendige teksten til UKCA-samsvarserklæringene er tilgjengelig på følgende internettsadresse: <https://www.nextbase.com/certifications/>

## Produktavhending



Det overkryssede søppelkassesymbolet indikerer at i henhold til EUs og britiske lover og forskrifter skal din Piqo og/eller dens tilbehør være kastet separat fra vanlig husholdningsavfall. Når Piqo når slutten av sitt liv, vennligst ta den med til et passende innsamlingspunkt. Innsamlingsstedet vil bli spesifisert av din lokale myndighet.

Å skille Piqo fra vanlig avfall ved slutten av levetiden vil bidra til å bevare naturressurser og sikre at Piqo resirkuleres på en måte som beskytter menneskers helse og miljøet.

## RF-eksponeringsinformasjon (MPE)

Denne enheten oppfyller EU-kravene og Den internasjonale kommisjonen for ikke-ioniserende strålingsbeskyttelse (ICNIRP) om begrensning av eksponering av allmennheten for elektromagnetiske felt ved hjelp av helsevern. For å overholde kravene til RF-eksponering, må dette utstyret brukes i en avstand på minst 20 cm fra brukeren.

## RF-eksponeringserklæring FCC

Dette utstyret overholder FCCs grenser for RF-strålingseksponering som er angitt for et ukontrollert miljø. Dette utstyret bør installeres og brukes med en minimumsavstand på 20 cm mellom radiatoren og en hvilken som helst del av kroppen din.

## FCC-erklæring

Denne enheten er i samsvar med del 15 av FCC-reglene. Driften er underlagt følgende to betingelser

- (1) enheten må ikke forårsake skadelig interferens, og
- (2) enheten må akseptere all interferens som mottas, inkludert interferens som kan forårsake uønsket drift.

Dette utstyret er testet og funnet å være i samsvar med grensene for en digital enhet i klasse B, i henhold til del 15 av FCC-reglene. Disse grensene er utformet for å gi rimelig beskyttelse mot skadelig interferens i en boliginstallasjon. Dette utstyret genererer, bruker og kan utstråle radiofrekvensenergi, og hvis det ikke installeres i samsvar med instruksjonene, kan det forårsake skadelig interferens på radiokommunikasjon. Det er imidlertid ingen garanti for at interferens ikke vil oppstå i en bestemt installasjon. Hvis dette utstyret forårsaker skadelig interferens på radio- eller TV-mottak, noe som kan fastslås ved å slå utstyret av og på, oppfordres brukeren til å prøve å korrigere interferensen med ett eller flere av følgende tiltak:

- Vend eller flytt mottakerantennen.
- Øk avstanden mellom utstyret og mottakeren
- Koble utstyret til en stikkontakt på en annen krets enn den mottakeren er koblet til.
- Kontakt forhandleren eller en erfaren radio/TV-tekniker for å få hjelp.
- Dette apparatet og dets antenne må ikke plasseres eller brukes sammen med noen annen antenne eller sender.
- En minste avstand på 20 cm må opprettholdes mellom antennen og personen for at apparatet skal tilfredsstille kravene til RF-eksponering

## FCC Advarsel

Dette produktet inneholder ikke deler som brukeren kan reparere. Reparasjoner bør kun utføres av et autorisert Nextbase™-servicesenter. Uautoriserte reparasjoner eller modifikasjoner kan føre til permanent skade på utstyret, og ugyldiggjøre garantien din og din rett til å bruke denne enheten i henhold til del 15-forskriftene.

## FCC-identifikator og ISED-sertifiseringsnummer

Enheden oppfyller FCCs retningslinjer for radiofrekvensutslipp og er sertifisert med FCC. Informasjon om dette produktet er registrert hos FCC og kan finnes ved å legge inn produktets FCC-ID (tilgjengelig på produktets gaveeske og som en e-etikett tilgjengelig i henhold til informasjonen gitt ovenfor) i FCC-ID-en. Søkeskjema tilgjengelig på: <https://www.fcc.gov/oet/ea/fccid>

Parten som er ansvarlig for FCC-overholdelse er: Portable Multimedia Limited, 230 Blackfriars Road, London, England, SE1 8NW. For å kontakte Nextbase om enhetens FCC-utstyrsgodkjenning, vennligst skriv til oss på adressen vist ovenfor eller kontakt oss ved å bruke følgende adresse: [compliance@nextbase.co.uk](mailto:compliance@nextbase.co.uk)

## IC-advarsel

Denne enheten er i samsvar med Industry Canada lisensfritt RSS-standard(er). Driften er underlagt følgende to betingelser:

- (1) denne enheten kan ikke forårsake interferens, og
- (2) denne enheten må ikke akseptere interferens, inkludert interferens som kan forårsake uønsket drift av enheten.

Le present appareil est conforme aux CNR d'Industrie Canada gjeldende aux appareils radio fritar lisens. L'exploitation est autorisée aux deux conditions suivantes:

- (1) l'appareil ne doit pas produire de brouillage, et
- (2) l'utilisateur de l'appareil doit accepter tout brouillage radioélectrique subi, même si le brouillage est susceptible d'en compromettre le fonctionnement.

Denne enheten har blitt evaluert for å møte generelle krav til RF-eksponering. For å opprettholde samsvar med RSS-102 - retningslinjer for radiofrekvensseksponering (RF) bør dette utstyret installeres og brukes med en minimumsavstand på 20 cm mellom radiatoren og kroppen din.

Le dispositif de a été évalué à répondre général rf exposition exigence. Pour maintenir la conformité avec les directives d'exposition du RSS-102 - Radio Fréquence (RF). Ce matériel doit être installé and exploité à une distance minimale de 20cm entre le radiateur et votre corps.

IC: 28201-NBPICO1 & IC: 28201-NBPICO2





# Overholdelse

## Advarsler og forsiktighetsregler

### SIKKERHET

Vennligst les sikkerhets- og helseinformasjonen nøye før du installerer din Piqo, slik at du kan sikre at den fungerer på en sikker og riktig måte i kjøretøyet.



Unnlatelse av å følge disse retningslinjene kan føre til skade på enheten din, eiendommen din, helsen din eller andres helse.

### ADVARSEL

Unnlatelse av å installere Piqo på riktig måte kan utgjøre en fare for sikker drift av kjøretøyet ditt og kan bidra til en ulykke som resulterer i alvorlig personskade, død eller skade på eiendom for deg, dine passasjerer eller andre. Når du installerer denne enheten i kjøretøyet ditt;

- Du må finne Piqo riktig på frontruten. Montering av Piqo i en posisjon som skjuler den fremre siktklinjen for sjåførenav kjøretøyet ditt kan føre til at føreren av kjøretøyet ditt ikke kan se andre trafikanter, hindringer eller personer rundt kjøretøyet ditt. Dette kan resultere i en ulykke som forårsaker alvorlig personskade, død eller skade på eiendom. Følg monteringen nøye instruksjoner i appen din og i installasjonsdelen av denne håndboken.

Du må sikre Piqo tilstrekkelig til frontruten. 3M-puten som følger med din Piqo består av en trykkaktivert tape.

- Hvis en utilstrekkelig binding oppnås under montering, kan Piqo skille seg fra frontruten. Hvis dette skjer mens kjøretøyet er i brukkjørt, kan det bli en restriksjon for sikker bruk av kjøretøyet ditt som fører til en ulykke som forårsaker alvorlig skade, dødelig skade på eiendom. Stopp kjøretøyet så snart det er trygt å gjøre det, og koble fra Piqo. Prøv bare å gjenoppbygge Piqo med en ny 3M pad når kjøretøyet står stille.

Du må legge Piqo-strømkabelen (eller valgfritt tilbehør Pro Install Cable eller Piqo Quick Connect-kabel) på riktig måte.

- Du må legge strømkabelen (og ryggekamerakabelen hvis du monterer et bakvindikamera) slik at det ikke er forstyrrelse med utløsning av kollisjonsputer installert på kjøretøyet ditt. Hvis du hindrer utløsningen av kollisjonsputer, vil du redusere effektiviteten av det sekundære beskyttelsessystemet som kan resultere i alvorlig personskade, død eller skade på eiendom. Du må også sørge for at kabler ikke forstyrre kjøretøyetets betjeningskontroller. Hvis du hindres i å få riktig tilgang til kjøretøykontrollene mens du kjører, kan det forårsake en ulykke som kan føre til alvorlig personskade, død eller skade på eiendom.

### ADVARSEL

Du bør ikke forsøke å justere Piqos innstilling manuelt mens du kjører. Vær alltid oppmerksom på omgivelsene dine og ikke forsøk å justere Piqo mens du kjører. Distraksjoner mens du kjører øker risikoen for en ulykke som kan føre til alvorlig personskade, dødsfall eller skade på eiendom.

### FORSIKTIGHET

Sørg for at du sjekker garantistatusen for kjøretøyet ditt før du installerer Piqo Quick Connect-kabelen. Noen produsenter kan forby bruk av OBD-II-tilkoblinger som kan gjøre garantiavtalen ugyldig. NEXTBASE ER IKKE ANSVARLIG FOR NOEN KOSTNADER ELLER UTGIFTER KNYTTET TIL Ugyldige GARANTIER ELLER KJØRETØYREPARASJONER.

Hvis du opplever endringer i kjøretøyetets motorytelse etter at du har koblet til Piqo Quick Connect-kabelen, bør du koble fra enheten så snart det er trygt å gjøre det og kontakte Nextbase teknisk støtte. IKKE FORTSETT Å BRUKE PIQO HURTIGKOBLINGSKABEL HVIS KJØRETØYENS MOTORSTRØM PÅRÅKES.

### FORSIKTIGHET

Ikke utsett Piqo for væsker under noen omstendigheter, det kan føre til fare for elektrisk støt eller brann. Skulle din Piqo bli våt, koble den fra strømkabelen og la den tørke naturlig.

IKKE FORSØK å fremskynde tørkingen med eksterne midler.

### FORSIKTIGHET

Du bør kun bruke Piqo i samsvar med alle gjeldende lover, inkludert lokale lover i landet og regionen du bor i eller hvor du bruker din Piqo. Når du bruker Piqo, gjør du det på eget initiativ, og du er ansvarlig for å overholde gjeldende lover, inkludert men ikke begrenset til gjeldende lover om personvern og datainnsamling, og lover som forbyr eller begrenser plassering av gjenstander på frontruten til en motor kjøretøy.

### PSTI-erklæring om samsvar

Vi, Portable Multimedia Limited t/a Nextbase, erklærer herved under vårt eget ansvar at enhetene NBPICO1 og NBPICO2 overholder gjeldende sikkerhetskrav i vedlegg 1 i produktsikkerhets- og telekommunikasjonsinfrastrukturforskriften (sikkerhetskrav for relevante tilkoblede produkter) 2023.

1. Passordet er unikt per enhet eller definert av brukeren av enheten, og passordet som er unikt per enhet genereres ved å bruke som sikkerhetsmekanisme som reduserer risikoen for automatiserte angrep mot en klasse eller type enhet.

2. Brukere kan rapportere sårbarheter til Nextbase i henhold til våre retningslinjer for avsløring av sårbarheter tilgjengelig via <https://nextbase.co.uk/vulnerability-disclosure-policy>, brukere vil motta en bekreftelse på kvitteringen av en sikkerhetsproblemrappport og statusoppdateringer inntil de rapporterte sikkerhetsproblemene er løst.

3. Vi vil gi sikkerhetsoppdateringer for dette produktet i løpet av støtteperioden. Den definerte støtteperioden er oppført her <https://nextbase.co.uk/security-maintenance-period-policy>

Utstedelse av deklarasjonssted: Caerphilly, UK

Utstedelsesdato: 15<sup>th</sup> April 2024

Utstedt av: Keelan O'Connor

Kvalitets- og samsvarssjef Nextbase

Signatur:

For mer informasjon eller støtte besøk [nextbase.com/hub/tag/support](https://nextbase.com/hub/tag/support)

Denne håndboken er også tilgjengelig på [nextbase.com/piqo-install](https://nextbase.com/piqo-install)



- Hold fastvaren oppdatert, sjekk i Nextbaseapp for oppdateringer.
- Ikke spray væske på eller i nærheten av Nextbase Piqo Dash Cam.  
For enkel fjerning fra frontruten, skyv Nextbase Piqo Dash Cam av festet ved å trekke Dash Cam mot deg.
- Bruk kabelen ryddig på festet for å hjelpe med å føre kabelen til kjøretøyets foring.
- Hold området på frontruten rett foran Dash Cam-objektivet klart og fritt for smuss.

## Tekniske produktspesifikasjoner

**Oppløsning:** Piqo 1K – 2560 x 1080p

Piqo 2K – 2560 x 1440p

**Operativsystemkrav:** iOS 15 and Android 8

**tefontilkoblingsteknologi:** Wi-Fi 2.4Ghz and Bluetooth 4.1

**GPS:** 10Hz

**Kanaler:** 1 Channel

**Sensormerke og modell:** Omnivision

**Synsfelt:** Piqo 1K – 140°

Piqo 2K – 145°

**Lagring:** Piqo 1K – 128GB (12 hours of footage)

Piqo 2K – 256GB (18 hours of footage)

**Dimensjoner:** 109 x 40 x 32mm

### Har du fortsatt noen spørsmål?

Klikk her for mer nyttig informasjon, vanlige spørsmål og videoer

[Mer Piqo-info](#)





**piqo**

NBPIQO\_NOR\_R2